

DESCRITTIVO del CAMMINO NORD del SANTU JACU DA OLBIA A PORTO TORRES

NOTE e ABBREVIAZIONI: dx a destra; sx a sinistra; SP strada provinciale; AC accoglienza; AJ ostello; B&B bed and breakfast; AG agriturismo; OT ufficio del turismo, proloco; MP mezza pensione; HR hotel ristorante. Buon cammino! amicisantujacu@gmail.com

Olbia: arrivo in aereo, nave o treno/ accoglienza e credenziali presso Dana Ricciu (Sardinia's Hugs) tel prima al 3465253674//

PRIMA TAPPA: OLBIA- SAN GIACOMO DI GALLURA km 29,85 (18km fino alla chiesa di santu Jacu)

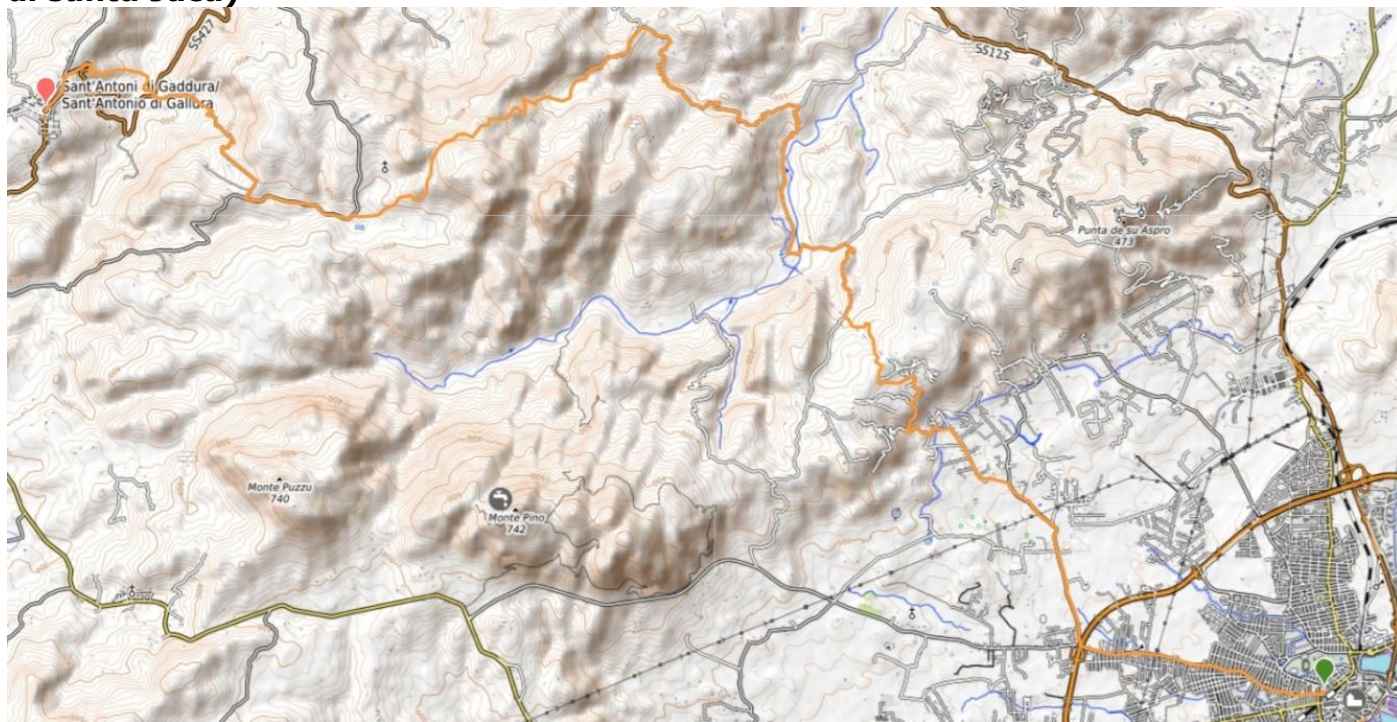

Dal passaggio a livello andare a dx verso la basilica, ma prima di arrivarci girare a sx all'incrocio su via Brigata Sassari che diventa poi via Barcellona (supermercato Conad per provviste) fino allo snodo stradale, dove si va a dx su via san Vittore fino alle case Pinnacula. Si devia a sx e si passa poi il rio. Si sale a 150mt d'altitudine ed al bivio si va a dx. Si continua salendo e tenendo sempre la dx ai bivi fino all'incrocio a 250mt dove si va a sx aggirando le case sparse. Si continua scendendo e si va a sx per raggiungere la strada che si segue a dx sempre scendendo. All'incrocio si va a sx per passare il ponte sul rio san Giovanni. Si segue il rio in piano, poi lo si lascia salendo per poi deviare a sx verso san Giacomo, sempre su strada in salita a 300mt altitudine. Alloggio: Locanda San Giacomo +39 348 352 7229/ bivacco possibile presso la chiesetta di santu Jacu

Dalla zona della chiesa campestre di santu Jacu si riparte sull'itinerario stabilito dal Comune di sant'Antonio fino in centro paese. **Referente: Ufficio del Turismo -Donatella Muso 3938621874 anche per alloggio sommario**

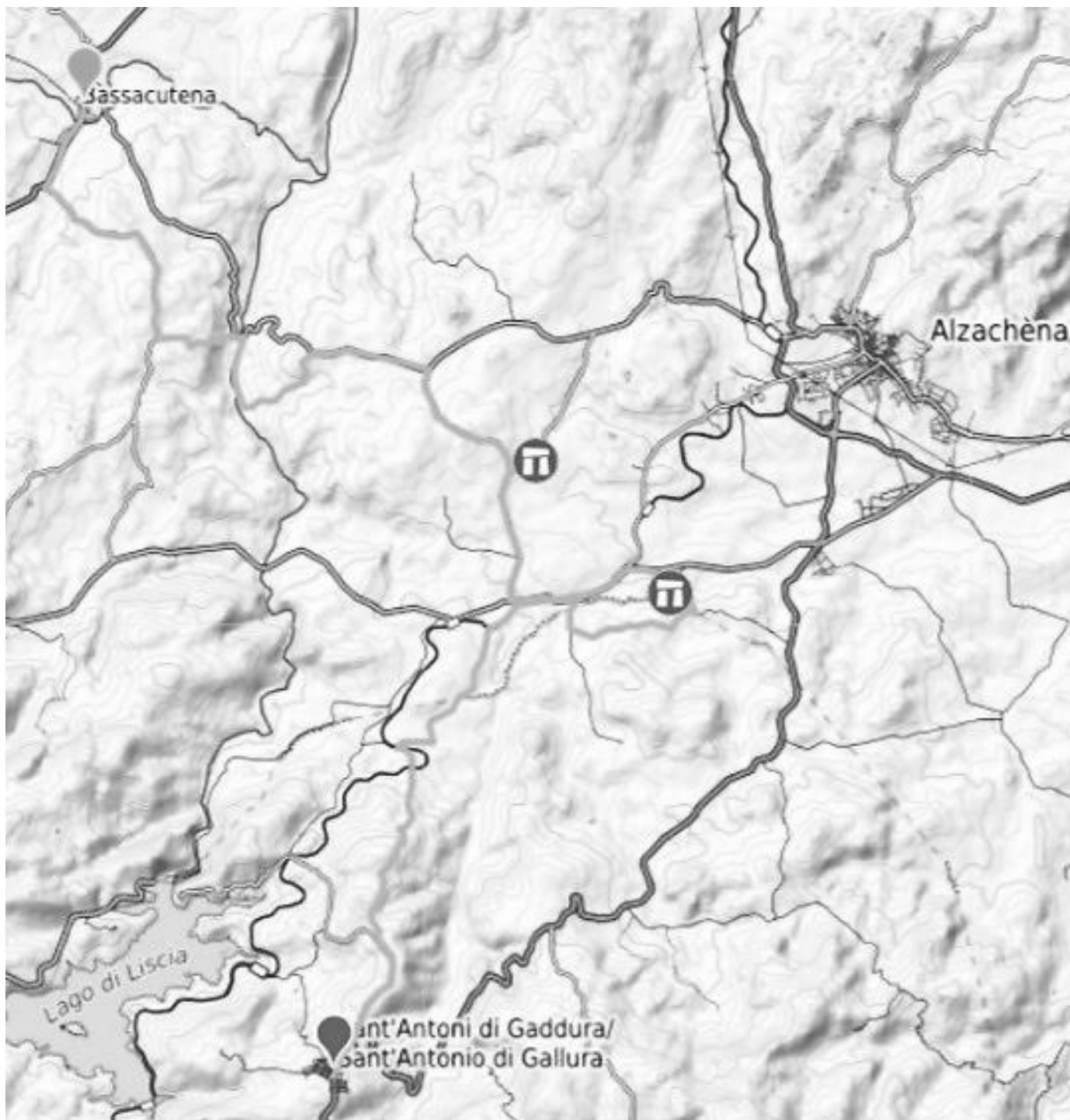

SECONDA TAPPA: Da sant'Antonio di Gallura a Bassacutena per la zona preistorica km 28,4

Da vedere: le due zone archeologiche

Si segue l'itinerario dal centro paese su strada fino alla deviazione per la campagna, si incrocia la ferrovia due volte e si svolta a dx per finire sulla massicciata fino alla SP dove si scende per visitare la zona archeologica di Coddu vecchiu (area di sosta con bagni) ed il nuraghe la Prisgiona (area di sosta e ristorante). Poi si rientra sulla SP per deviare a dx per visitare la tomba dei giganti di su Lolghi (area di sosta) e li Muri, necropoli omonima. All'incrocio si prende a sx la SP115 in zona Pilastru (ristorante a dx). Seguiamo la SP115 a sx verso il fiume Liscia che passiamo e dopo su pista e strada andiamo a sbucare sulla statale. Proseguiamo a dx verso Bulbuseddu e Bassacutena.

Alloggi: B&B Giovanna, Via Caserta, 6 – Bassacutena 338 7419291

B&b Samaro', via nazionale tel

B&b Gianni e Pia, a Bulbuseddu, via Eleonora d'Arborea, 6

B&b Anacleto a Bulbuseddu

Da vedere: chiesa campestre di santu Jacu a Bassacutena

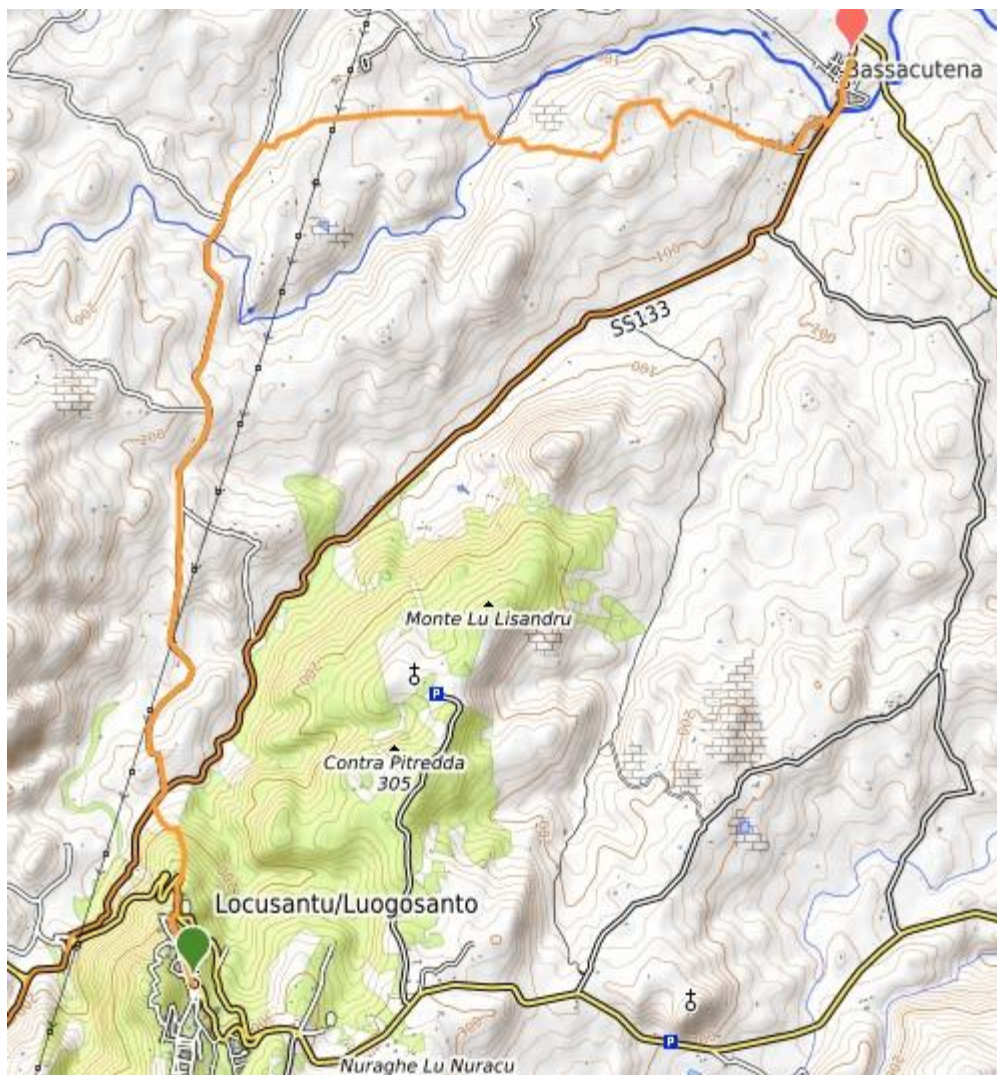

TERZA TAPPA: BASSACUTENA- LUOGOSANTO KM 12,3

Da Bassacutena ritorniamo a Bulbuseddu e giriamo dentro a dx (b&b Gianni Epia) per arrivare alla chiesa campestre di santu Jacu. Da lì usciamo sulla strada ed andiamo a dx in zona Colti. All'incrocio proseguiamo a dx sempre dritti fino a sbucare sulla statale. Andiamo 100mt a dx ed imbocchiamo il sentiero che sale a Luogosanto centro. Territorio con molte chiese campestri ed esempio della tipica estensione territoriale gallurese degli stazzi.

Alloggi: b&b a Criscioleddu, la Casedda SS 133 km 23.5

Casa Masu, Via Vittorio Emanuele 14, Luogosanto,

Hotel San Trano, Via Caprera, Luogosanto,

sotto Luogosanto, Casa in campagna, Località lu palazzeddu, +39 345 398 6182

Ufficio del Turismo di Luogosanto: Riccardo Mura 3394767303

QUARTA TAPPA: LUOGOSANTO – AGGIUS km 30,8 passando per la chiesetta campestre di santu Jacu

Usciamo da Luogosanto per via regina Elena e via san Paolo salendo fino al km 2,6 dove sul curvone giriamo a dx continuando a salire per 1,7km. Poi si scende...e 700mt dopo, si svolta a dx e si ricomincia a salire per 4km. Si scende ad incrociare la statale 133 bella larga fino alla deviazione a dx verso il monte Pulchiana, 3,7km. Si sale di nuovo, si scende ad incrociare la SP5, si va a sx e poi si entra a dx sempre su strada. Al primo incrocio si gira a dx verso la chiesa campestre di santu Jacu. Una lunga sterrata porterà alla SP74 che si segue di fronte. All'incrocio si va a dx, si passa il Parco Capitza, una fonte, e su via Roma si entra in Aggius.

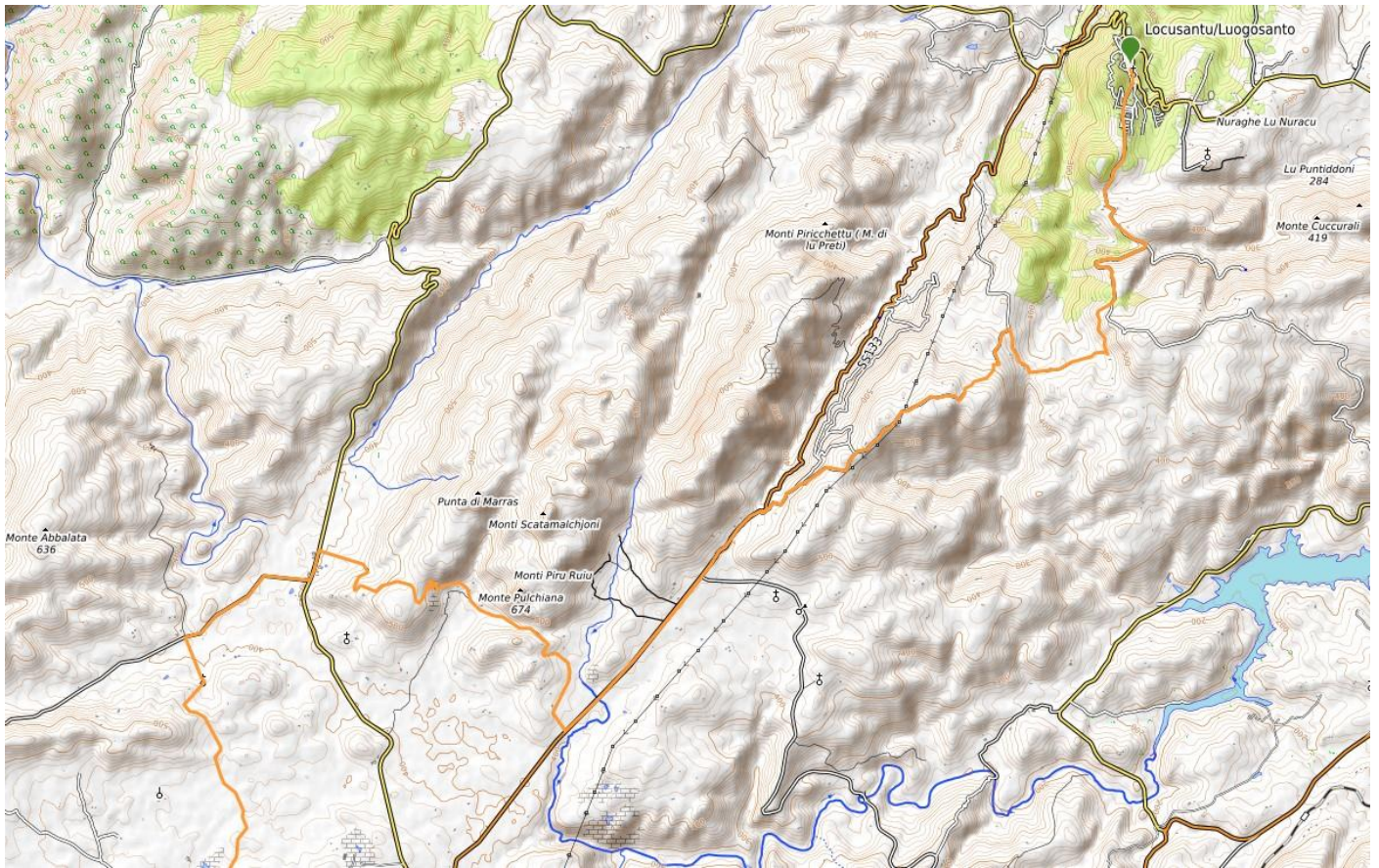

Referente: sindaco Nicola Muzzu tel 3292986138

Alloggi: B&B da Gianella, Via Brigata Sassari 12 Tel. 079620326 / 3295818743 / 3467502003
lucia.asara@hotmail.it / b&b Annuccia, via quattro novembre 20 (traversa di via Coltis)

Da vedere: la valle della luna con i suoi paesaggi



QUINTA TAPPA: AGGIUS- GIRO VALLE DELLA LUNA- Tempio Pausania km 26

Dal centro di Aggius si segue via Coltis che diventa strada panoramica 221 che gira intorno a Monti della croce (giro corto panoramico). Chi fa il giro lungo svolta a destra sopra il chiosco e scende a valle fino al nuraghe Izzana. Durante il percorso a circa 1,3 km si gira a destra, in un sentiero indicato da un cartello in legno e vicino ad un cancello; si procede per circa 1,4 km (superando i diversi cancelli delle tenute attraversate dal viottolo) fino ad arrivare al nuraghe. Nel percorso ci sono due cancelli: il primo da aprire e chiudere, il secondo, in genere, sempre aperto.

– si torna indietro sulla strada per Aggius, e sulla destra troverete la Chiesa di San Filippo: seguite la strada sterrata e scoprirete una delle rocce più famose della Gallura, ovvero la Testa di Platone o Frate Incappucciato.

GIRO DI 20 km circa

- | | |
|--|--|
|  chiesa |  culmine del percorso |
|  panorama |  museo |
|  ristoro | |



Da Aggius centro in via Roma si prende via Mazzini, via Monti di lizzu, via palatoggia, poi al bivio si va a sx fino al curvone, dove si scende a dx. Sempre dritti verso Fraiga, dove al curvone si prende a sx per salire alla curva della SP27 km 2,6 e si continua in discesa su strada vicinale. 1km dopo si incrocia una strada e si va a dx per arrivare sulla statale e girare dentro la stazione ferroviaria di Aggius a sx. Si seguono i binari per 1km e si esce salendo alla strada provinciale, si passa per via Perugia, si continua per via Palau fino alla rotonda giratoria, dove si va a dx su via Valentino, poi via Sassari a sx e via Roma verso il centro città. **Km 6 totali**

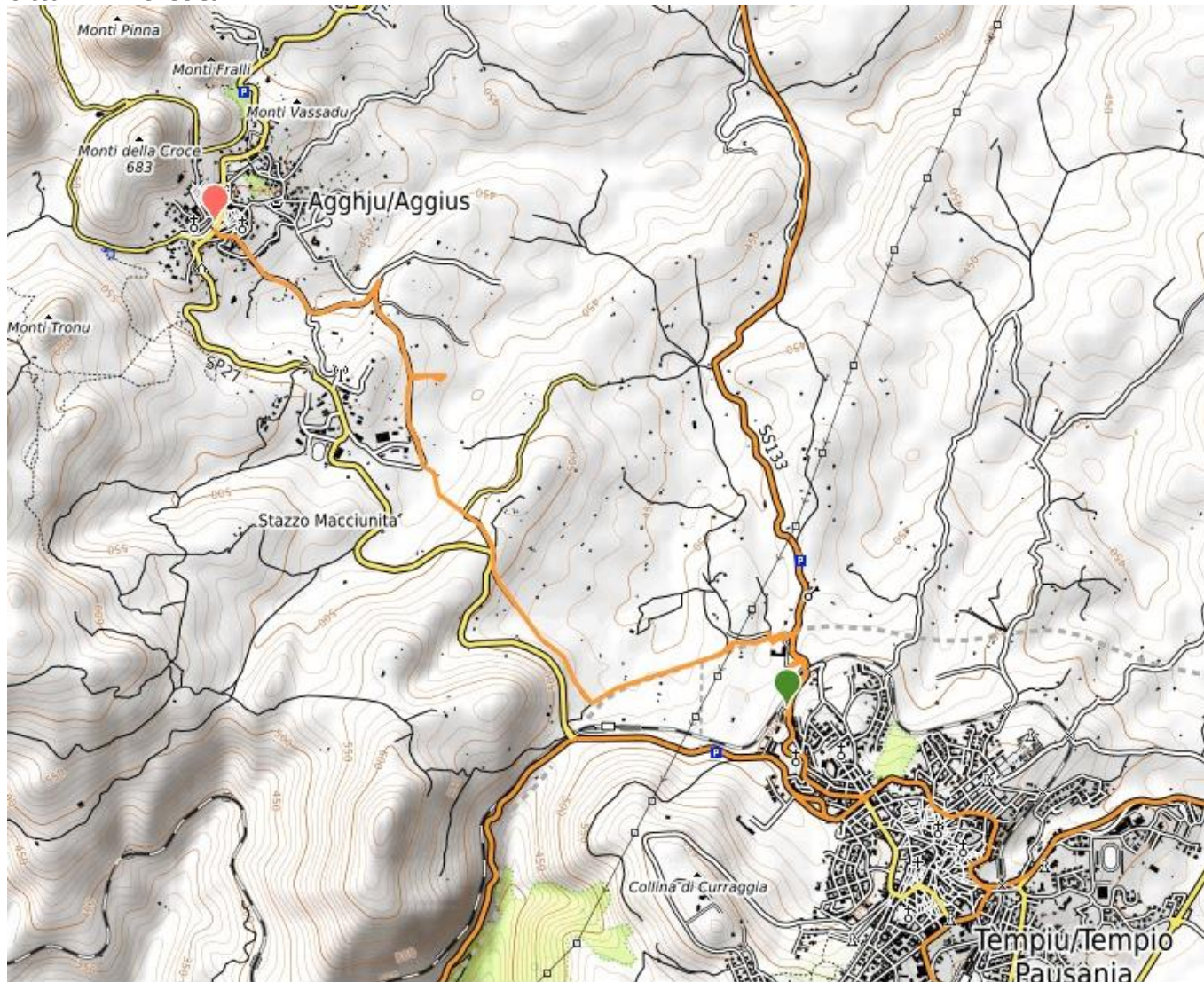

per pranzare, lo Sporting, piazza don Minzoni 12 tel 079 630454 solo a mezzogiorno/ Alloggi: **B&B Camera e caffè**, via Mentana 5 (sotto c'è un buon ristorante), tel 3385905895 da 25-30€ con colazione/ Da vedere: centro storico, cattedrale e stazione ferroviaria

SESTA TAPPA (variante nuova): da Tempio Pausania a Perfugas

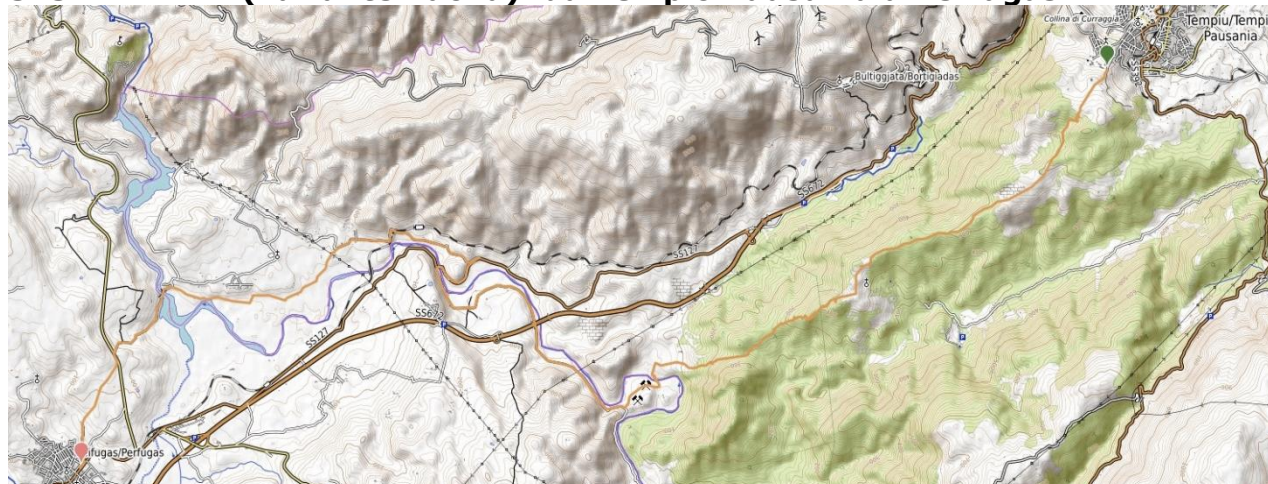

SETTIMA TAPPA (variante nuova): Perfugas-Bulzi, Sedini, Laerru

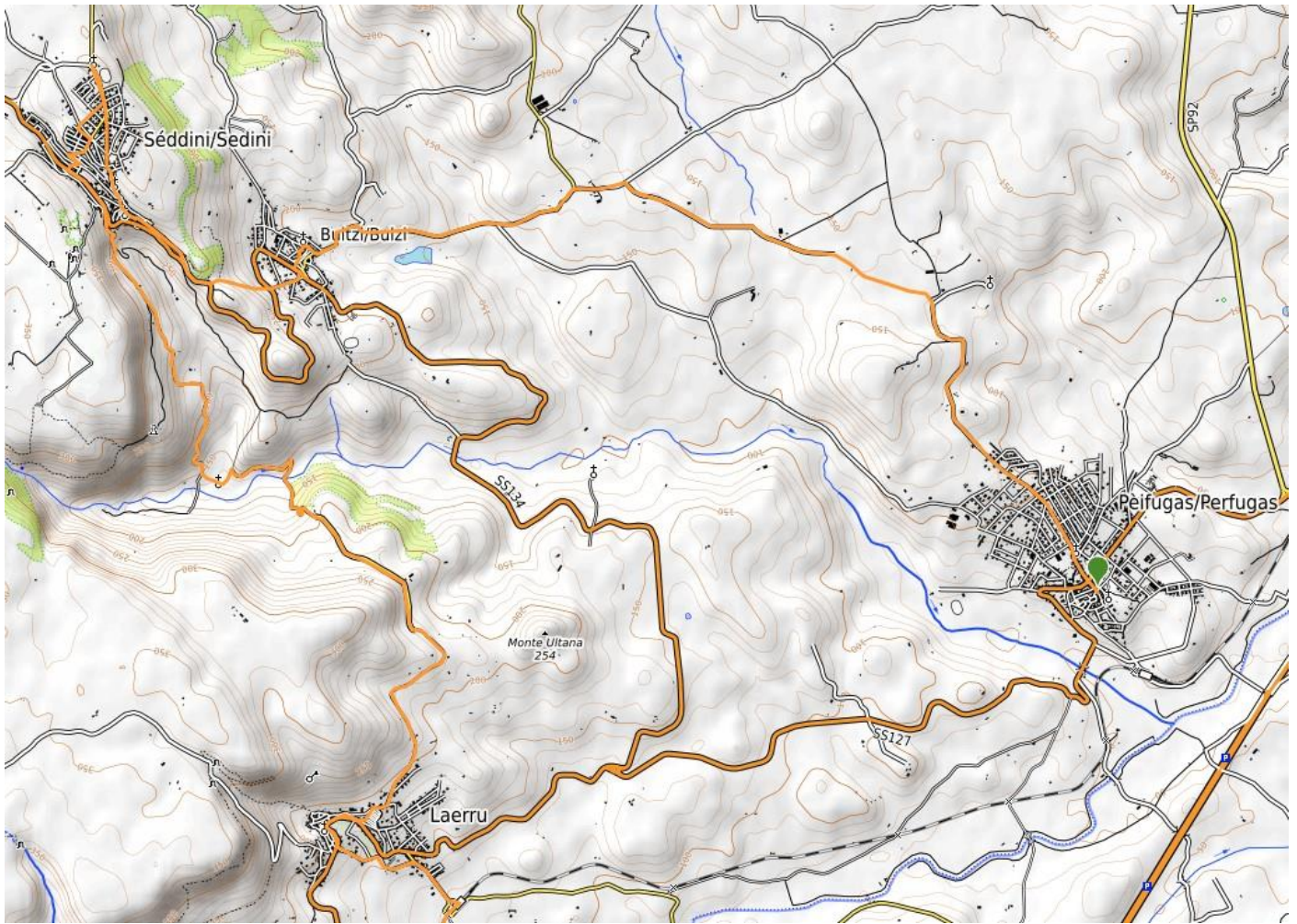

OTTAVA TAPPA: Laerru, Martis, Chiaramonti



Procediamo su strada comunale sa mandria, Via Veneto e giriamo a sx su via fontana nuova. Dopo 1,4km al bivio continuiamo a dx ed al seguente proseguiamo in mezzo sul sentiero (uno stagno con bisce!) fino al bivio dove andiamo a sx per scendere alla strada (km 2,5 dal paese). Pochi metri a sx e si sale a Chiaramonti sul sentiero che sbuca sulla statale.

Referente: bar REDS di Ruiu

ALLOGGI : b&b Tola, via Tola 1

B&b Sas Damas, Loc. Sas Damas, +39 340 324 6420

Dae Giaja, Via Capitano Amadio, 35, +39 348 170 9620

B&b Mattea, Via Vittorio Veneto, 15, +39 393 888 9624

Da vedere: castello dei Doria

NONA TAPPA: CHIARAMONTI- PLOAGHE km 16,6

Da Chiaramonti centro, piazza Repubblica, salire alla chiesa di san Matteo. Poi prendere a sx e subito a dx; andare a sx e svoltare a dx in via del Rosario chiesa); alla fine c'è una svolta a sx ed alla seconda strada si va a dx in discesa. Alla fine della discesa (solo una salita in mezzo) si trova un curvone e si sale per 2,5km fino al pianoro. Si incrocia la strada comunale di santa Giusta che si segue a dx per 2,3km. Si prende a dx, ancora a dx un poco e subito ci si inoltra a sx sulla stradina campestre per 4km. Si sbuca sulla SP68 che si segue a dx verso il paese. Si entra per via Risorgimento e si arriva a Piazza san Pietro.

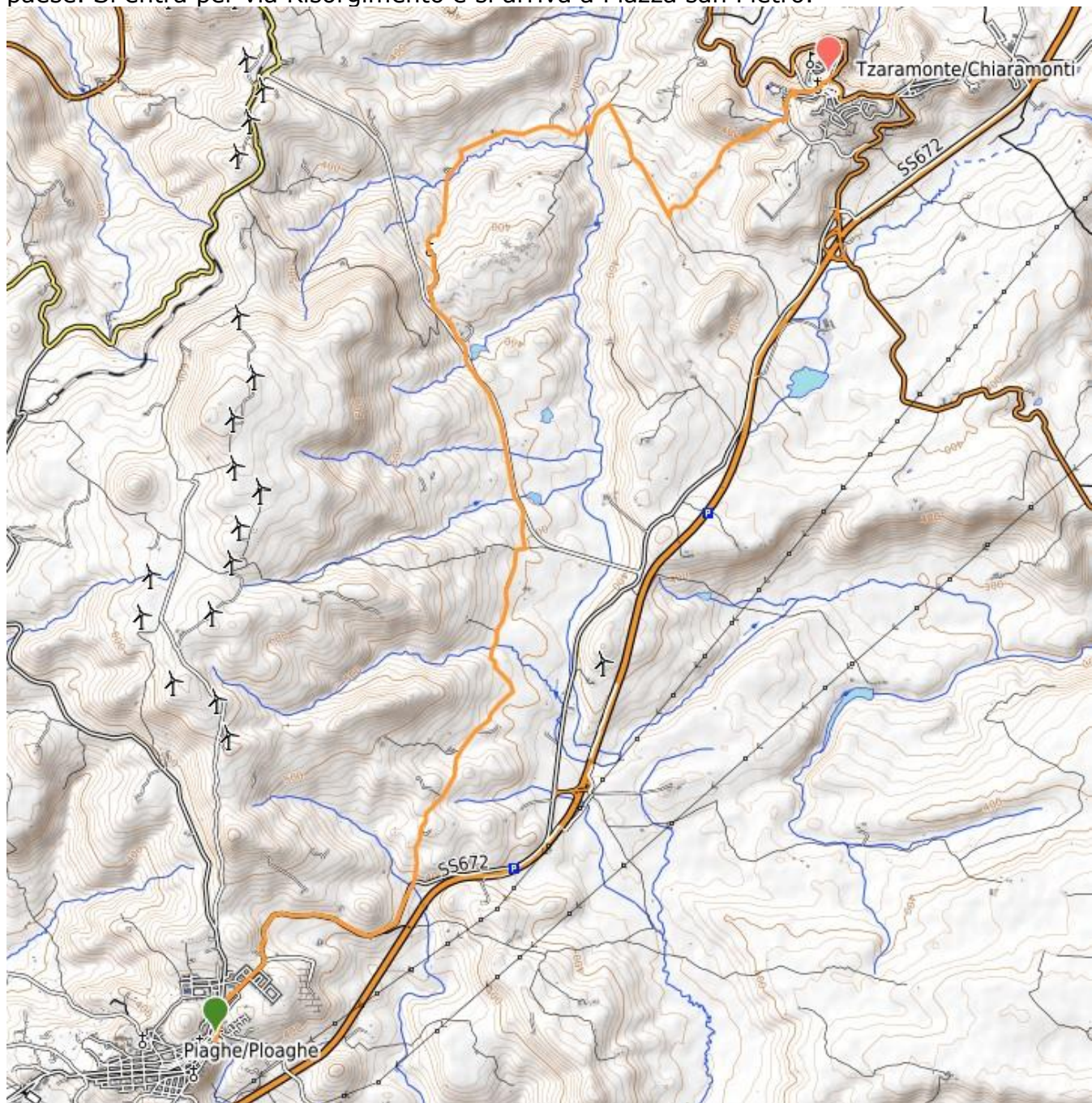

PLOAGHE: sulle pendici del vulcano San Matteo, "Plouake" o "Ploague" ha il primo cimitero in Sardegna con lapidi in **lingua sarda logudorese**, di fianco alla parrocchiale. Da visitare la chiesa di San Michele di Salvenero che, da una bolla pontificia del 1138, risulta essere abbazia dipendente da Vallombrosa. Referente l'amico Pinuccio Delrio tel. 3280503341. b&b casa Frida di Francesca Masala, via Sarra 11 tel. 3470452568 da 25€ con colazione/ b&b la rosa dei venti da Mimma 3470065058/ in caso di bisogno chiamare il presidente della proloco, Gianfranco Delrio 3883422821 o Pinuccio Delrio. Tutti i servizi.

Vecchio percorso fino a Chiaramonti

SESTA TAPPA: TEMPIO PAUSANIA- BORTIGIADAS km 10/12

Dal centro di Tempio in piazza Gallura si prende via Roma per Piazza Italia, poi via Gramsci e via Marconi, si passa il carcere la Rotonda, si sbuca in via Demuro che si segue a dx e che diventa via Damartis dopo l'incrocio. Alla fine imbocchiamo stradina san Giorgio al bivio a dx. 1km di salita e poi la discesa....6km di strada bianca fino alla statale e poi un pezzo pericoloso per arrivare al **Ristorante Golden Gate Hotel SS127 Km 53,100 tel +39 079 627174/** Si deve attraversare con tutte le cautele per il traffico ed imboccare a dx il sentiero che sbuca sull'incompiuta statale. Qui due opzioni: a) salitaccia ripida, ma breve fino in paese 2KM b) andiamo a sx sull'incompiuta, poi prendiamo a dx la pista che sale e che passa sotto la ferrovia, vari stazzi, e si ricongiunge all'altra variante in viale Trieste. 4km

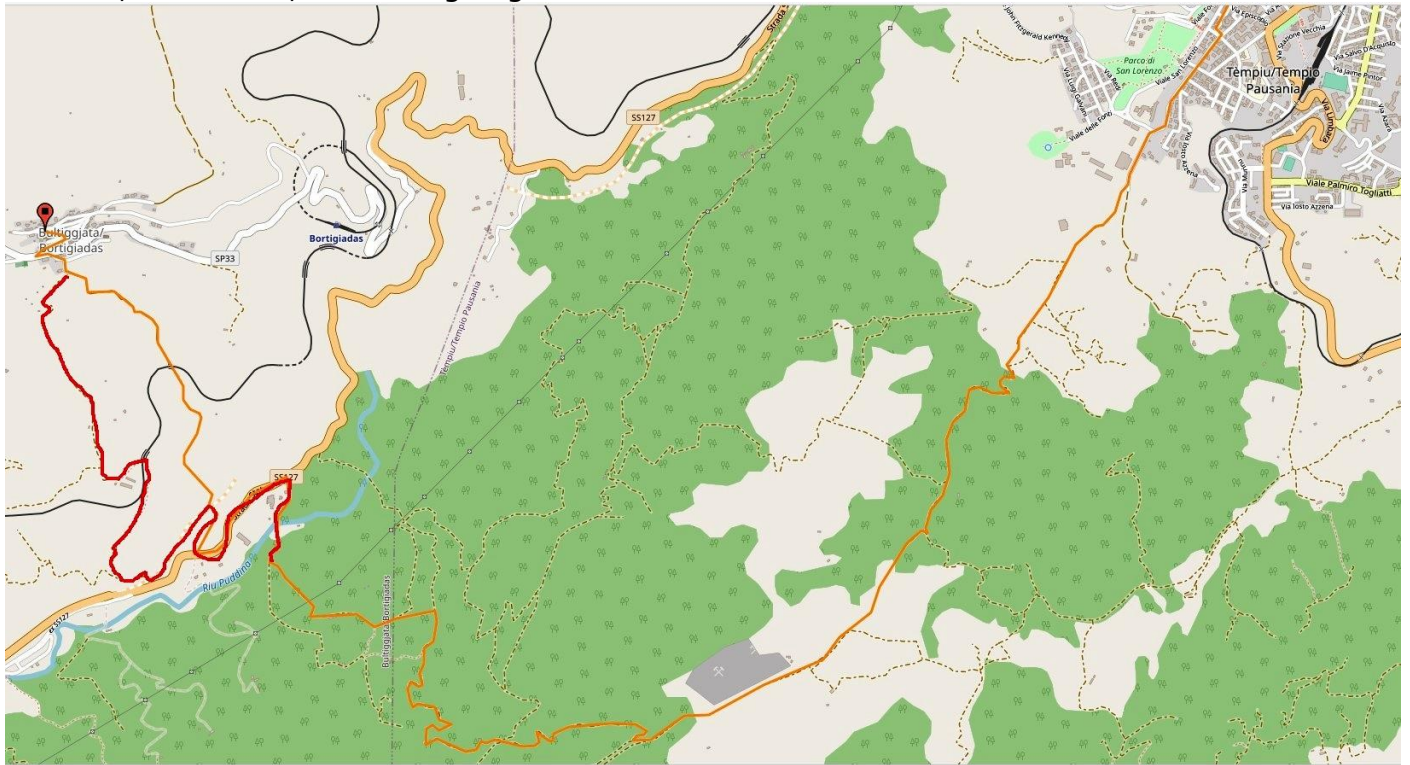

Referente: Maria Viola Oggiano, tel 3408551108 che ospita

SETTIMA TAPPA: BORTIGIADAS- SANTA MARIA COGHINAS KM 20,5

Imbocchiamo via capitano Oggiano dalla chiesa di san Nicola salendo. Arriviamo alla SP, andiamo a dx ed entriamo nel parcheggio del campo sportivo, prendiamo la pista, al bivio andiamo a DX e continuiamo la leggera salita. Sul pianoro continuiamo su strada fino a trovare la pista tagliafuoco a dx al km 4 che seguiamo per 3,8 km fino alla SP sotto Figaruja.

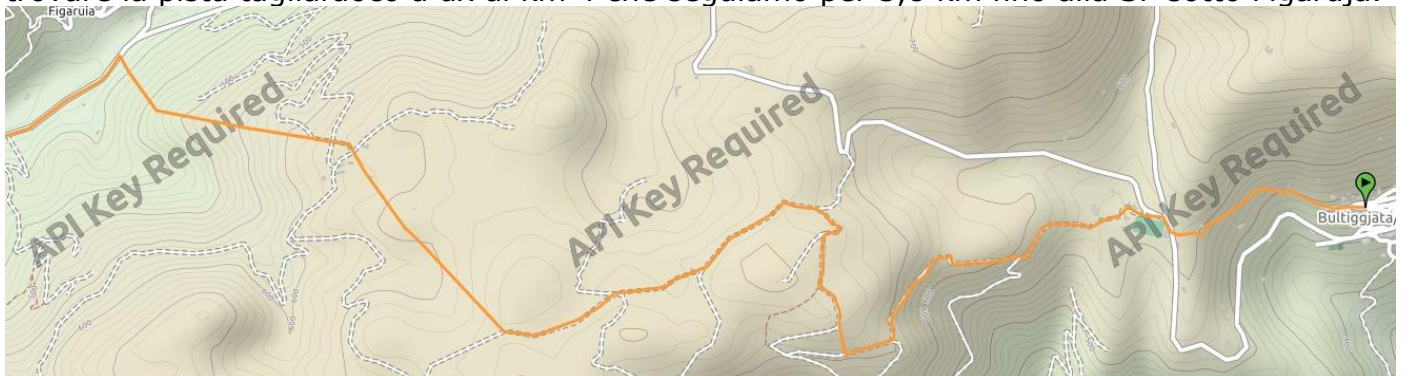

Seguiamo verso sx la SP per poi entrare a dx verso Paulis. Ritroviamo poi la SP e subito dopo entriamo a sx per strade pastorali e sbuchiamo di fronte all'ingresso di Giovanni Moro e continuiamo su sentiero fino allo sbocco sulla SP. Proseguiamo sulla SP fino ad entrare in Giuncana. Usciamo sulla SP ed al km 13,85 entriamo a sx su un sentiero pastorale verso il ponte delle Terme. Passiamo dall'altra parte e su strada andiamo verso il paese. All'incrocio, andiamo a sx per attraversare il centro ed alla fine, alla rotonda, giriamo a sx in via Manzoni; all'incrocio andiamo dritti su via Mameli e subito dopo giriamo a sx sulla stradina di Marta.

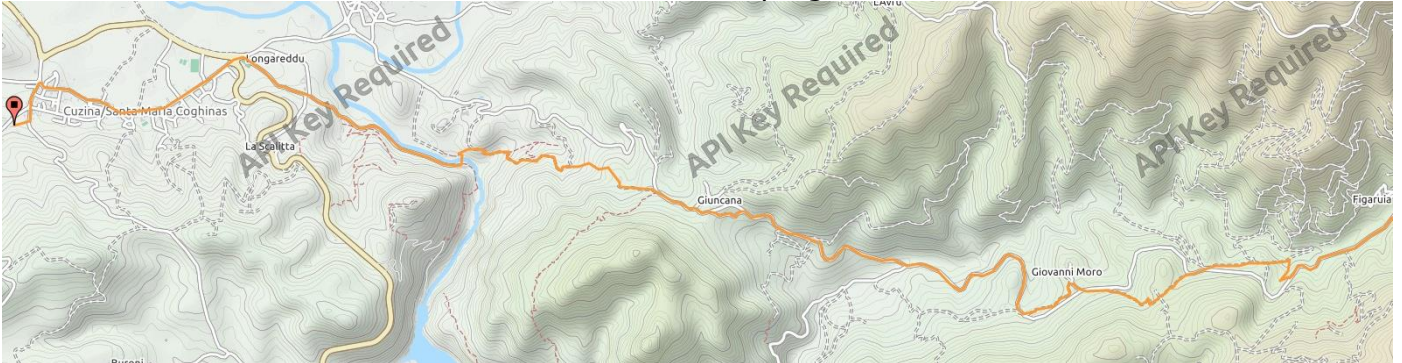

ALLOGGI: Marta Gabriel tel 3488203769 che ospita nelle sue tre strutture (Casa Camilla, Marta, Sibilla) in via Manzoni in periferia sul cammino

Da vedere: terme e sorgente bollente del Coghinas (sul cammino)

OTTAVA TAPPA: CUZINA- SEDINI- BULZI- PERFUGAS KM 18

Dalla Casa di Marta usciamo su via Manzoni ed andiamo a sx. Al primo incrocio prendiamo a sx su via Garibaldi. Raggiungiamo la SP e la seguiamo, sempre salendo, per 4km fino alla deviazione in curva a dx su sentiero (località Viddanoa). Dopo 1km ritroviamo l'asfalto, andiamo a dx fino al quadrivio e proseguiamo verso le serre e saliamo alla strada che seguiamo a sx verso il paese. Al trivio a sx si trova la chiesa di santu Jacu. Si continua dritto su via san Giacomo, poi si devia a sx su via Pedru Eldi, a dx su via Coghinas, si prosegue su via Municipio.

ALLOGGI: area camper Sedini in via san Giacomo

B&B Domus De Janas- Via Vittorio Emanuele, 72, tel 320 219 9780

Appartamenti Coghinas, via Coghinas 18 e 38 a Sedini tel

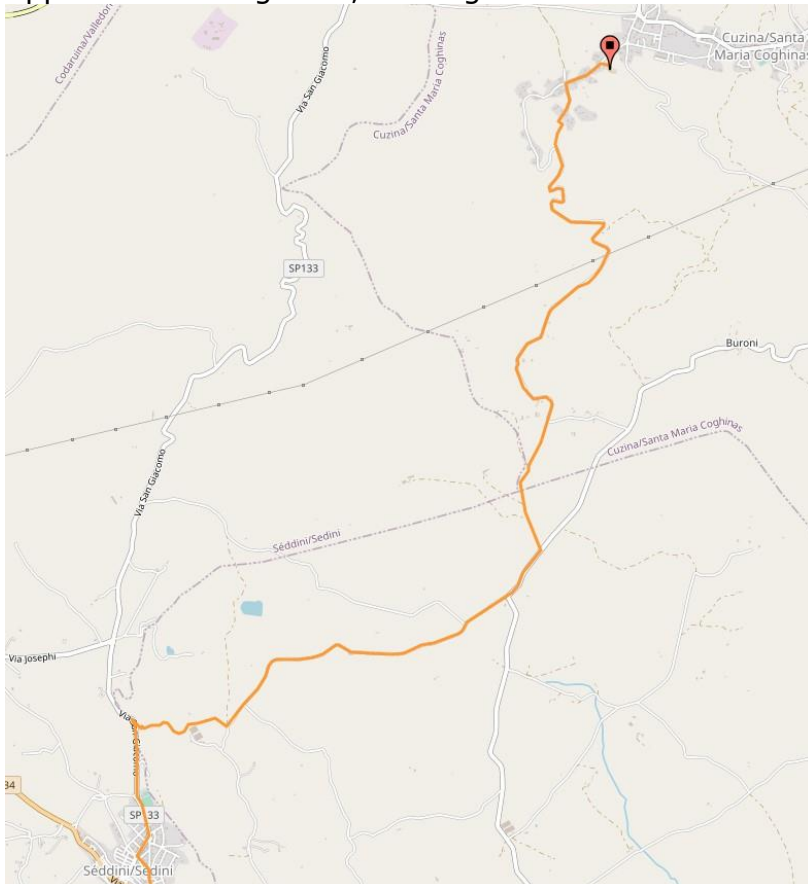

Si prosegue su via Roma e si sbucca sulla statale per qualche metro e si scende a sx su sentiero verso Bulzi, si passa la statale e si scende ancora su via Garibaldi. Si raggiunge via Nazionale, si devia a sx su via XX settembre, poi a dx via Vittorio Veneto e piazza santa Croce, poi a dx via Roma ed a sx la Statale che si segue. Al bivio si va a dx su SS133 fino al prossimo bivio dove si prende a sx lasciando la statale. Si continua due volte a dx fino all'incrocio dove finisce la strada e si segue il sentiero di fronte. Si ritrova la strada che viene dalle fattorie sparse e si prosegue a dx per entrare in Perfugas su via san Giorgio.

Spacious loft in sardinia, 4 Via Vittorio Veneto, Bulzi tel

B&B Pani Silvio Via Giacomo Leopardi, 6, Perfugas +39 347 750 7492

B&B Pani Sebastiano, Via Giacomo Leopardi, 6, Perfugas +39 329 704 9895

Rosticcerie in via Garibaldi di Perfugas

Da vedere: pozzo sacro Predio Canopoli (chiesa di santa Maria degli angeli) a Perfugas

Centro storico di Sedini e chiesetta di santu Jacu

NONA TAPPA: PERFUGAS-LAERRU-MARTIS- CHIARAMONTI KM 16

Dal centro si scende su via Roma fino alla stazione del trenino, ma si prende prima a dx la ferrovia che si segue per passare il ponte sul rio, e poi, sulla curva, la strada verso il fiume; in seguito un pezzo di ferrovia verso la periferia di Martis

Alloggio tra Laerru e Martis:

Centro Turistico Hotel Bena e Traes, fuori cammino, Laerru tel 347 534 4953

Agriturismo Carrucana, Località S' Ena, Martis tel 331 479 1806

Alloggi a Martis: B&B Su Palatu, Via Lamarmora 21, tel 079 566193

B&B house, Via Garibaldi 34, Martis

Da vedere prima di Martis il parco della Foresta Pietrificata e la Scultura sonora.

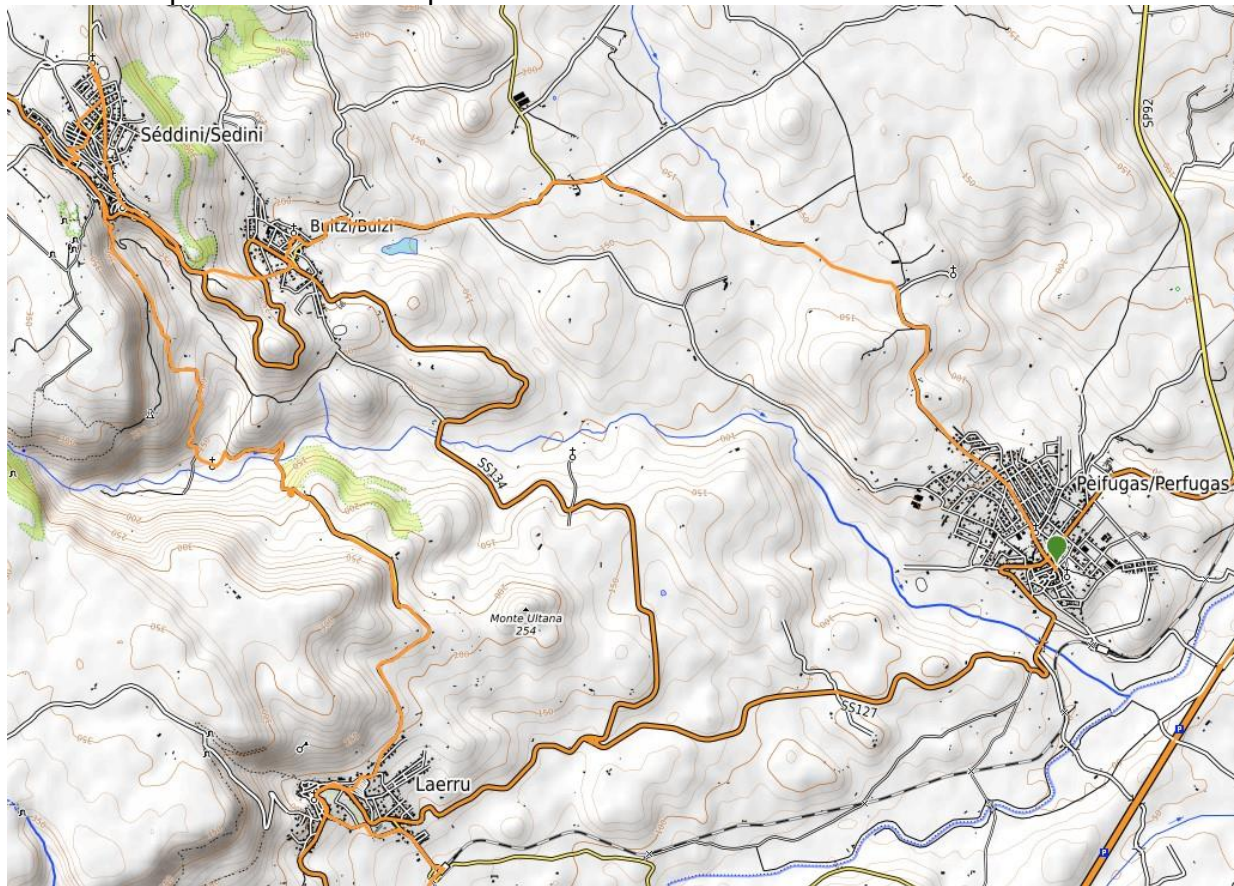

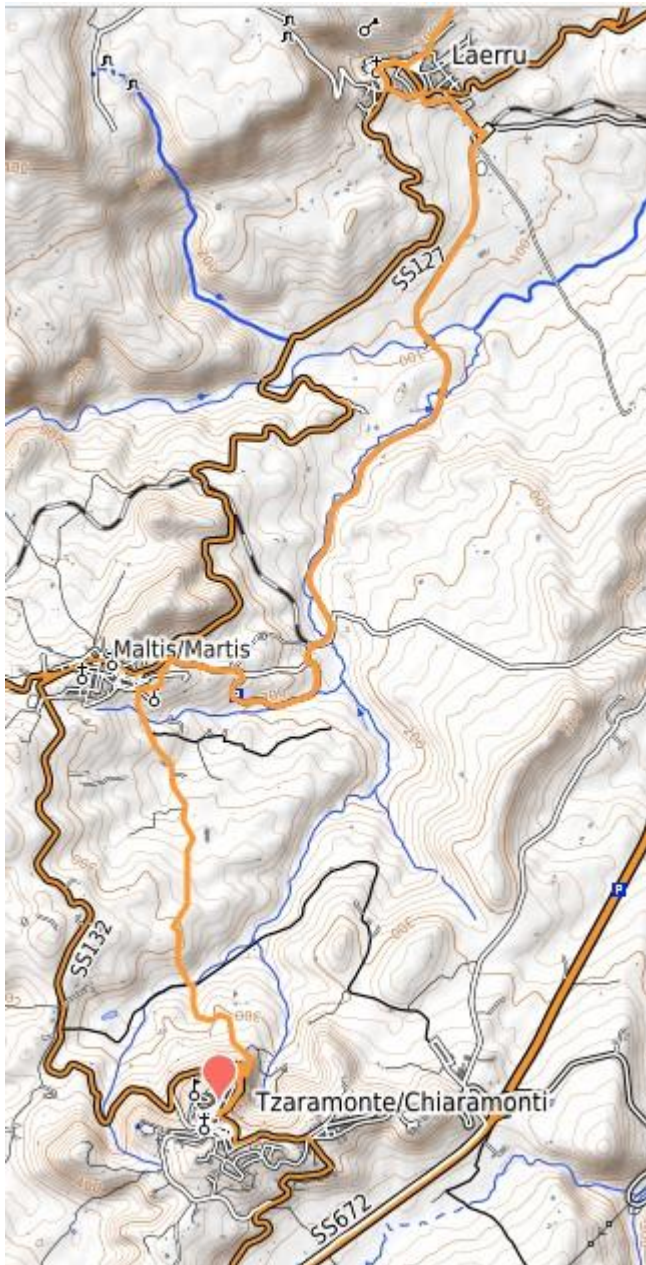

DECIMA TAPPA: PLOAGHE- CODRONGIANOS 16 KM o Sassari 32km

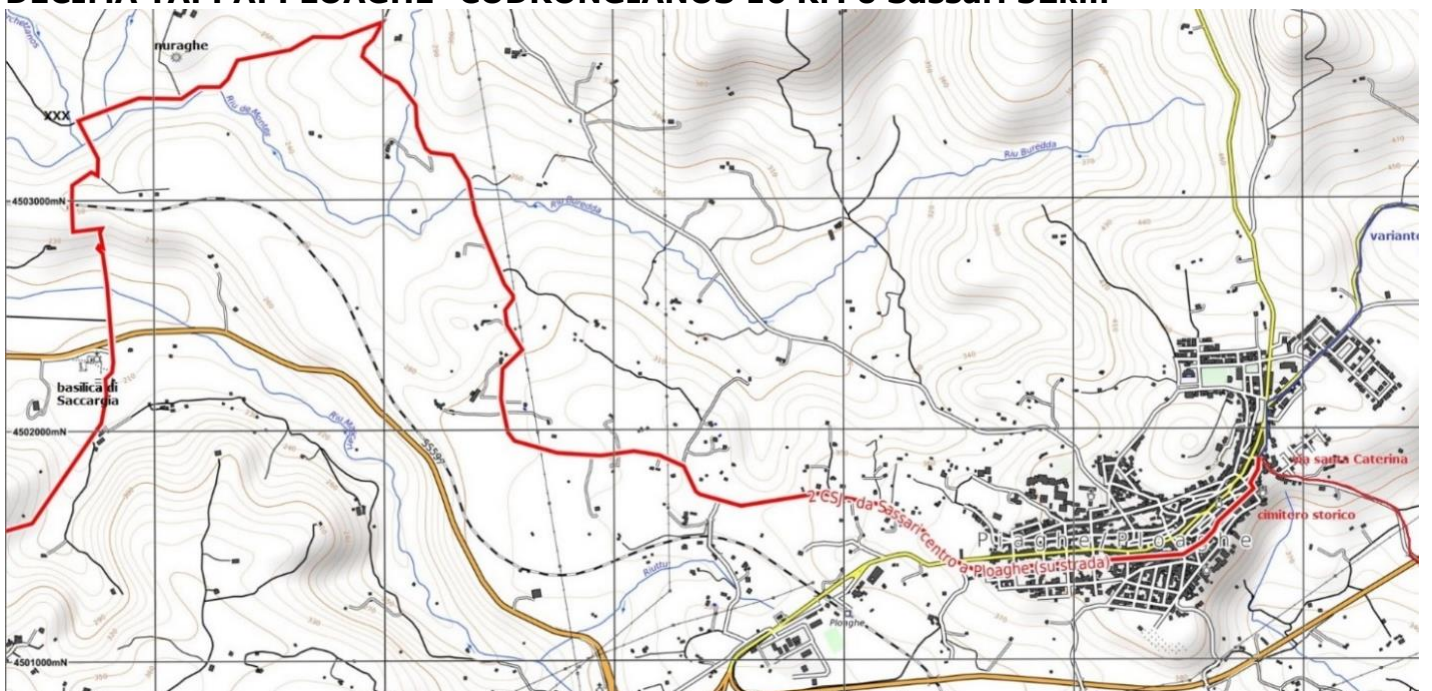

Dal centro di Ploaghe andiamo verso la stazione ferroviaria, ma al parchetto all'uscita del paese **prendiamo a dx la strada asfaltata che scende** tra le villette. Diventa poi sterrata e si inoltra nei campi, svoltiamo a sx in discesa (segnali contraddittori di ippovia) e passiamo sotto il nuraghe, giriamo a sx al trivio (occhio ai segnali!) ed arriviamo al passaggio ferroviario. Vista stupenda della vallata con la basilica. Scendiamo ripidissimi verso la provinciale, la attraversiamo con attenzione per raggiungere la basilica di Saccargia (8km-bar, servizi a pagamento- edificata nel 1116 dai monaci camaldolesi, affreschi del XIII secolo). Dopo la visita, proseguiamo sulla strada per salire a Codrongianos, qualche tornante. **Km 16 CODRONGIANOS:** origini romane (III secolo d.C.) come il nome (castrum Gordianus), diviso in due parti: "Cotronianu 'e josso", o inferiore, con chiesa di epoca bizantina e "Cotronianu 'e susu", superiore, intorno alla chiesa di San Paolo. B&B Sorres: Via Umberto 1° 24 tel. 3403967782 - appartamento 30€ con cucina, colazione e Wi-Fi, 2 pl + 2 nel divano letto

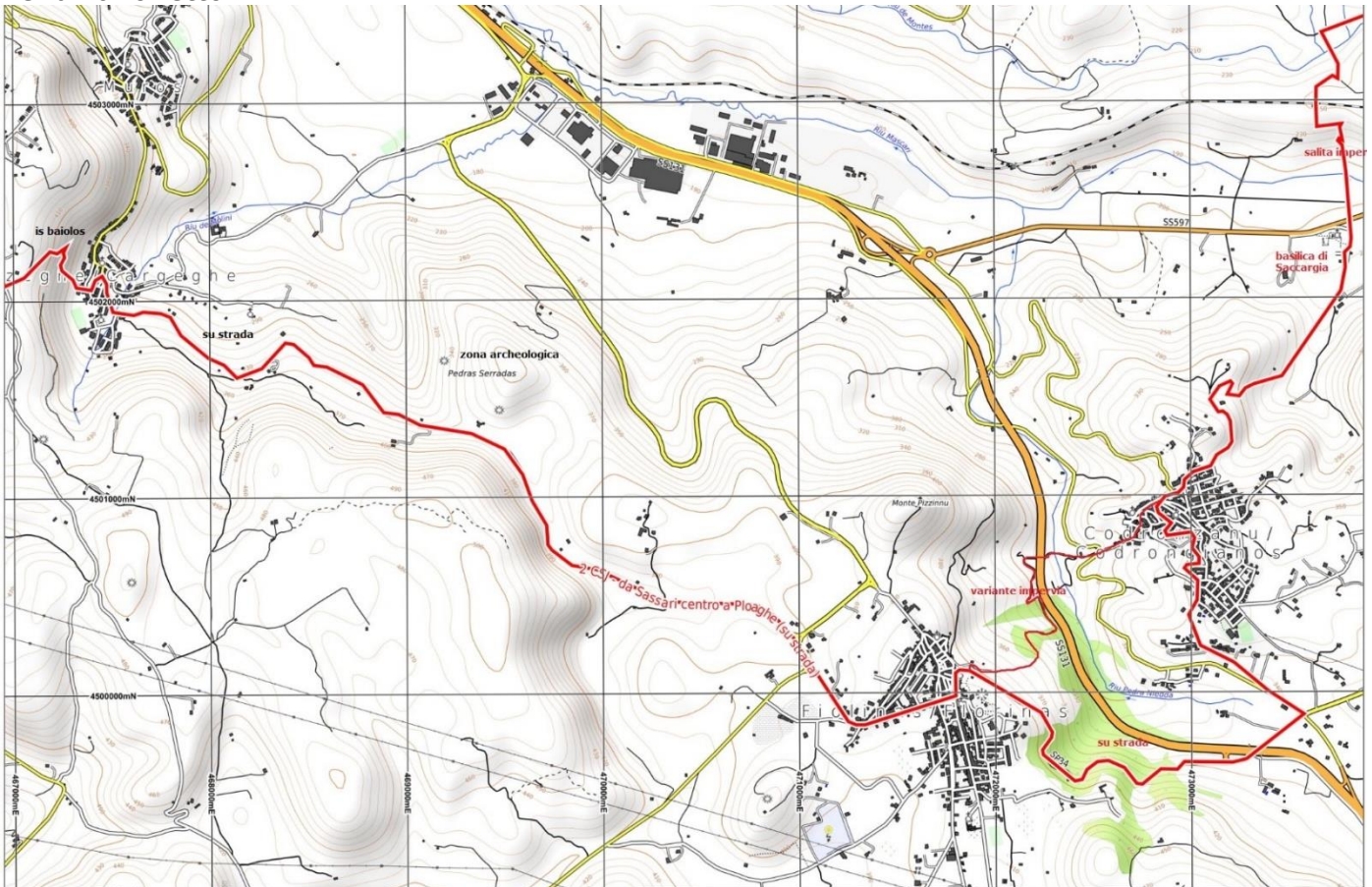

CODRONGIANOS- SASSARI 16 KM

Da Codrongianos la soluzione più semplice è quella di scendere su strada, passare la SS131 nel sottopassaggio e salire a Florinas, oppure scendere giù in valle e risalire sul sentierino ripido che la frana aveva bloccato. **4 km FLORINAS:** dal medievale Fiulinas, deriva dal latino Figulinas: produzione di ceramiche. Nel territorio si contano 32 domus de janas, come le necropoli di S'Adde Asile e Mesu 'e Montes (Ossi) e di Giorrè (Cargeghe). A Nord, sul cammino, le cinque tombe di Pedras Serradas, su un'altura che domina la piccola valle di S'Elighe Entosu. **Il cammino scende dal centro paese di Florinas (incrocio con piazza della chiesa e del municipio) su via Sassari (la SP3) poco trafficata (una fonte) e si può proseguire fino a Cargeghe.** **NB:** Un sentiero a dx archeologico-naturalistico Cargeghe, Necropoli di S'Elighe Entosu e di Pedras Serradas, di fianco ad un antico mulino. Dopo un ruscello, il sentiero conduce dopo 300 metri a un forno per calce. Da qui si arriva alla Necropoli di Pedras Serradas, con nuraghe e quattro domus de janas. Poi inoltrandosi in mezzo alla vegetazione, si raggiunge l'altra Necropoli di S'Elighe Entosu, sul panoramico altipiano di Giorrè, con 4 domus de janas. Riservato ai soli avventurosi....

6 km CARGEGHE: Biblioteca di Sardegna, Piazza Grazia Deledda 0793402055- tutti i servizi. Centro di documentazione linguistica e culturale regionale/ il paese si erge sul piano di "Campo Mela" in una conca naturale, circondato da colline su cui ci sono nuraghi e domus de janas. Da vedere: la chiesa campestre di Nostra Signora di Contra, una delle chiese più

piccole della Sardegna di epoca romanica. Il promontorio calcareo di Giorrè e le sue grotte (dalla cima, dove è posta una grande croce in ferro, l'orizzonte si allarga sino al mare). Le Domus de janas di Pescialzu: appena prima di Cargeghe, si svolta a sx in una strada asfaltata e dopo circa 500 metri ancora a dx in uno sterrato per 1km. Qui, ai limiti di un piccolo pianoro, si trova il costone roccioso con le due Domus de janas

Da Cargeghe il cammino sale duro per l'antica strada di "Sos Bajolos", che parte da "sa mandra 'e corte" nell'abitato, per raggiungere, sempre salendo, la via Corte 'e Lottene, nella periferia di Ossi alta, che si segue a dx su strada verso il centro abitato in basso.

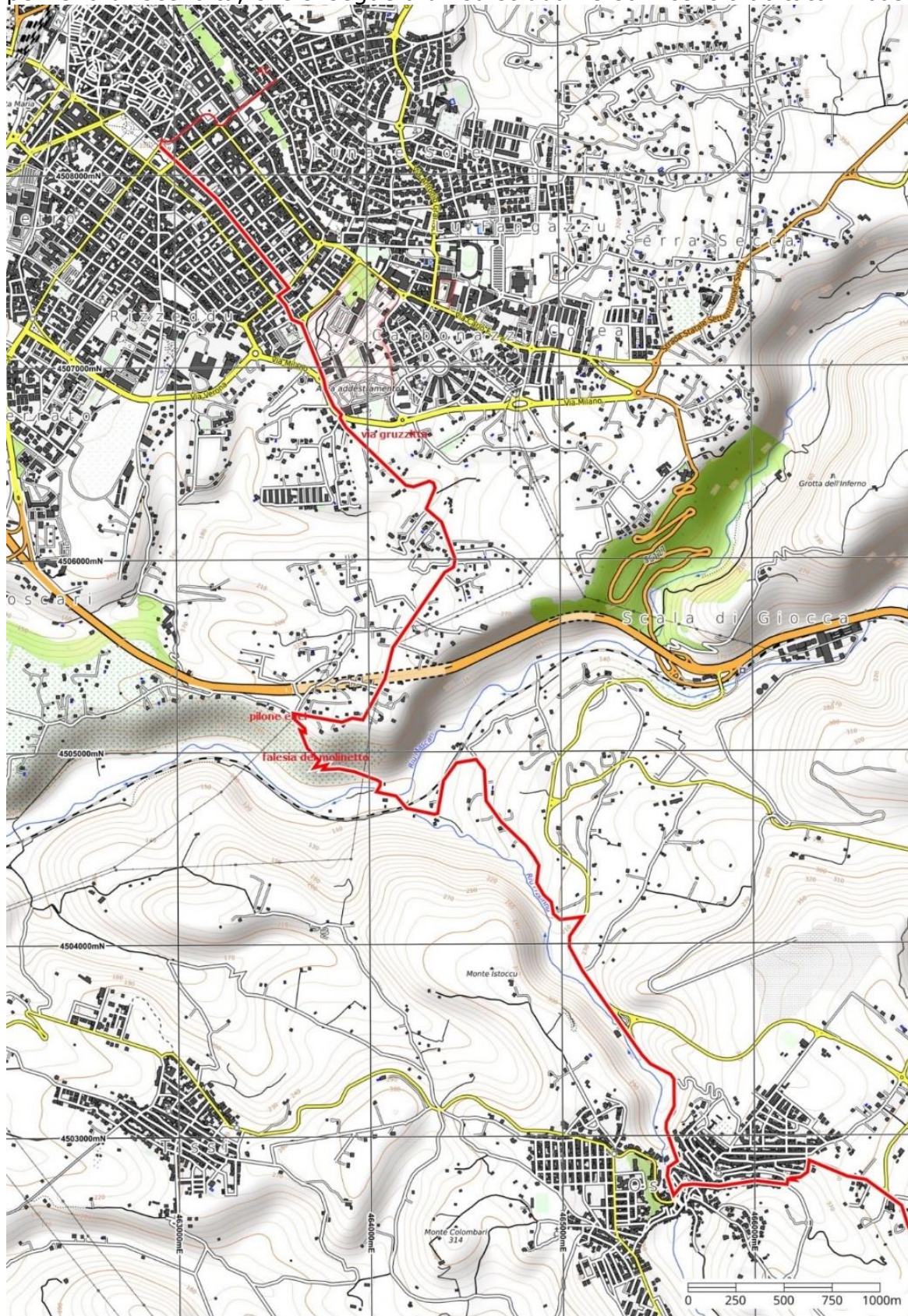

3 km OSSI: b&b: Sara (Nuccia), Via Nuraghe 5 tel. 3332804729-3333522865 PI 6 a 25€ / Nonna Gio (Maria Franca Mura) Via Sassari 13 tel. 3294074154 €28-30 cucina/ Il territorio conserva numerose testimonianze archeologiche come la necropoli di Noeddale a circa 1km prima di Ossi (presso un abbeveratoio sulla sx della strada, scendere per un viottolo), un esempio della Cultura di Ozieri che fa assomigliare le tombe alle case dei viventi. Del periodo precedente al nuragico, la tomba megalitica di s'Ena 'e Muros. La zona di S'Adde Asile costituita da 11 domus de janas, fra cui la Tomba delle Clessidre, la Tomba delle Finestrelle e la Tomba Maggiore. La necropoli di Mesu 'e Montes: 18 domus de janas del III millennio con tombe riccamente decorate, come la II, con le corna del toro, la clessidra (doppio triangolo), lesene, riproduzioni del tetto a spiovente, pilastri, false porte, spirali, bassorilievi e incisioni a zigzag/ Da Ossi si scende sulla strada provinciale (fontane) lungo la valle S. Erimu del rio Pizzinnu fino alla **svolta a sx verso case Fancellu**, sempre in discesa. Si arriva nei pressi della ferrovia che si segue a sx verso Molineddu. **Si passa sotto il ponte della ferrovia e poi a dx sul ponte sconnesso sul rio. Si sale sul sentiero molto ripido della falesia** sino al pilone dell'Enel. Là si prende a dx la strada, si passa la superstrada e via Settefontane, si prosegue su via Gruzzitta 7 Funtani fino alle rotonde giratorie di via Milano. Attraversiamo e seguiamo a sx, entrando poi in centro a dx per via Besta, scendiamo via Margherita di Savoia fino all'Emiciclo ed entriamo a dx in città vecchia.

6 km Sassari (Tathari): OT in via Satta 13 tel 0792008072. Capoluogo di Capo di Sopra, un insieme di villaggi, come Silki, Taniga, Boscove, il nome della città è citato per la prima volta nel 1131, nel monastero di San Pietro in Silki. Il nucleo originario, un tempo delimitato dalle mura e porte risalenti al XII e XIV secolo, si sviluppa intorno al corso Vittorio Emanuele II, sul tracciato della medioevale Plata de Codinas. La città fu sede della prima università sarda nel 1627/ da vedere: il centro storico con i suoi vicoli, la chiesa di santa Maria di Betlemme; il museo Sanna; la basilica di san Nicola e la cappella della confraternita di santu Jacu della buona morte; monte d'Accoddi fuori città. **b&b il soffione**, via Bentivoglio 2 da 25€ cucina, da Franca Campanella 3276566882 sul cammino, vicino all'uscita di via Milano/ b&b Tanina e Rooms, viale Trento 14, uso cucina, a 30€ tel 3461812404-3342113589/ b&b sandalia 3453294769 via Amendola 25 a 25€/



Created on Inkatlas. © OpenStreetMap contributors (openstreetmap.org), OpenTopoMap (CC-BY-SA).

UNDICESIMA TAPPA: Sassari- Sorso km 14

Dopo aver attraversato il centro di Sassari, usciamo nella zona del mercato Coperto e passiamo il Ponte Rosello sempre dritti. Seguiamo la ciclopedonale di corso Pascoli e poi via

Pirandello (dal B&B Tanina basta tornare su viale Umberto I e seguirlo a dx fino a piazza Col. Serra e lì imboccare il ponte a dx).

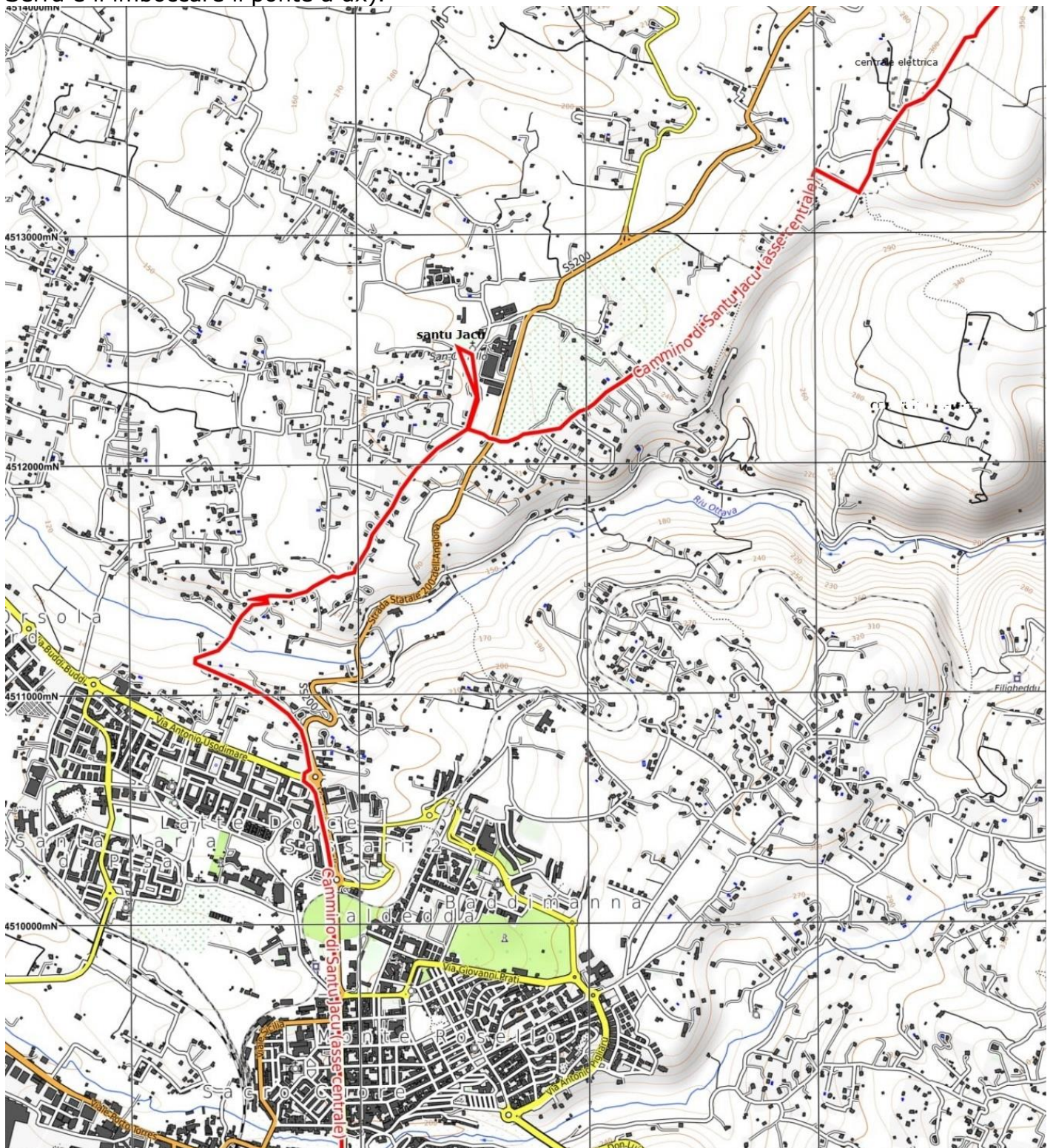

Arrivati all'ultima rotonda, **continuiamo dritti in discesa sul bordo strada**, al bivio seguente prendiamo a sx la strada vicinale Badde Pedrosa-Taniga e **saliamo poi a dx al curvone della Mala** fino alla strada vicinale di san Giacomo (deviazione a sx per la chiesa di san Giacomo di Taniga, sempre chiusa) sulla strada dell'ospedale san Camillo. Attraversiamo con prudenza la SP e continuiamo di fronte sulla strada asfaltata, che sempre in salita passa la centrale elettrica e scende alla nuova rotonda sulla SP. La attraversiamo e scendiamo.

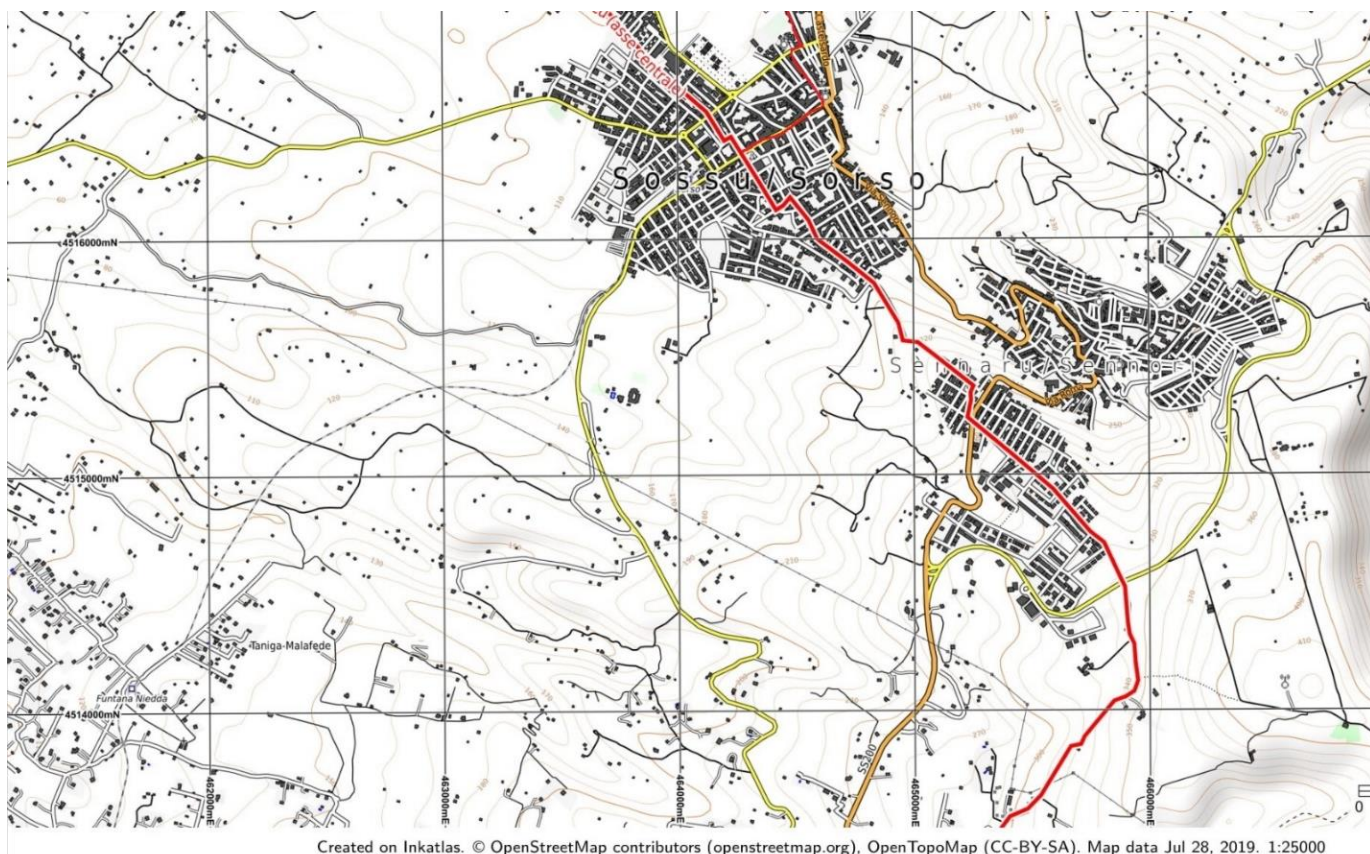

Created on Inkatlas. © OpenStreetMap contributors (openstreetmap.org), OpenTopoMap (CC-BY-SA). Map data Jul 28, 2019. 1:25000

10 km Sennori: borgo agricolo lungo il fianco di un colle calcareo, vanta 4 varianti del costume tradizionale femminile: quello da sposa è il più finemente lavorato con fili d'oro e perle di strass che arricchiscono l'organza e la seta; l'abito giornaliero anch'esso ricamato; il costume da lutto con due ampie gonne, una delle quali viene sollevata per coprire il capo/ Da Sennori scendiamo dritti verso il centro di Sorso, dove arriviamo vicino al municipio nei giardinetti, e prendiamo a dx verso la chiesa di san Pantaleo.

Km 3 Sorso: Tra le specificità del posto c'è il dialetto misto tra sardo, toscano e genovese. In centro paese la chiesa di san Pantaleo ed il museo Biddas dei villaggi di Sardegna del prof. Milanese nel palazzo baronale in via convento. AC in municipio 0793392263 assessore Basciu 3477490417 credenziali ed informazioni/ **AC in famiglia da Simona Piredda**, pellegrina, tel 3408594827, chiamare prima/ AC coop sa domo antiga, via Umberto 39 tel 3478460348 **Sara Canu** 3494404290/ b&b lu Cori, via Tuveri 48, 3773902174/ Cheap Holidays, largo Baracca 14. **NB:** un trenino unisce Sassari e Sorso//

DODICESIMA TAPPA: da Sorso a Porto Torres km 24,8

Dal centro usciamo verso i Cappuccini e poi su strada nuova fino a Noli Me Tollere e proseguiamo fino alla strada provinciale ed al luogo dell'apparizione mariana sul mare (ristorante Al Primo). Seguiamo la spiaggia fino a Marina di Sorso (due ristoranti) e poi la ciclovia litoranea fino alla SP Buddi Buddi.

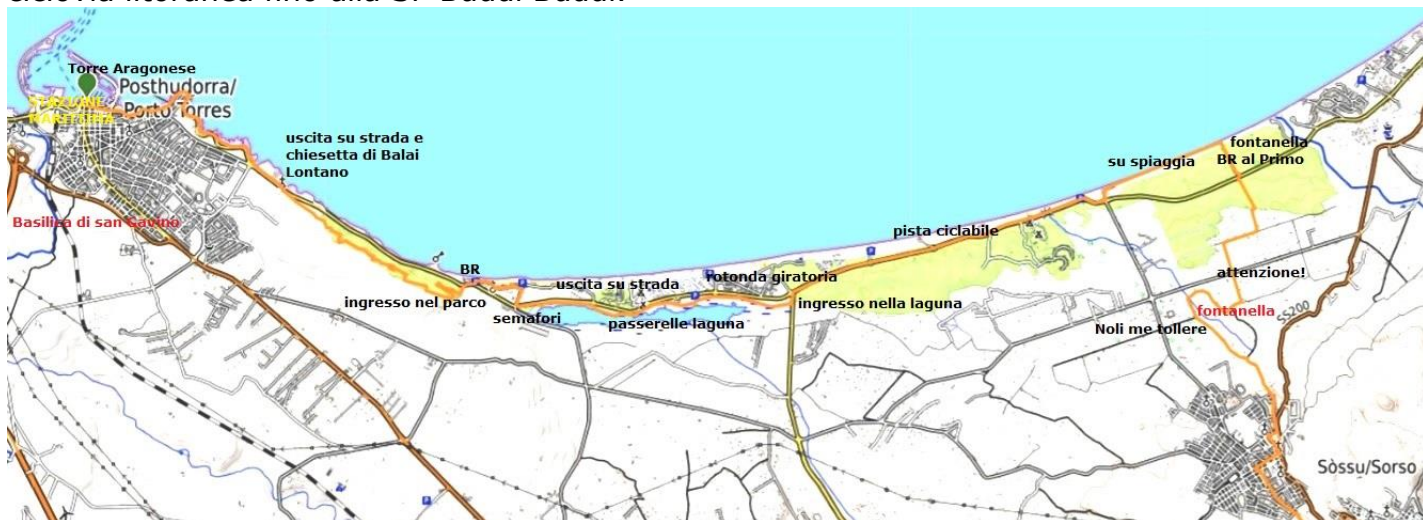

Qui deviamo a sx per entrare a dx nello stagno sui sentieri e passerelle fino ad uscire infine sulla strada appena prima dell'incrocio semaforico di Platamona, dove si va a dx verso la spiaggia ed il lido (bar). **10 km Platamona lido**

Alla fine del lido si sbuca sulla SP e la si attraversa poco avanti per entrare a sx nel parco. Si passa il cancello e si prosegue a dx nei boschi tra mille saliscendi, ma all'ombra... fino alla fine del percorso molto frequentato dai turritani, che sbuca di nuovo sulla strada litoranea. La attraversiamo all'altezza della chiesetta di Balai lontano, dove c'è una **fontanella (chiusa!)**. Proseguiamo a sx la passeggiata a mare, passando la grotta dell'inferno, tra spiagge e case vacanza fino alla chiesa di Balai Vicino o San Gavino a Mare (su una rupe calcarea a picco sul mare, senza abside né campanile, con facciata di calce bianca. Si dice che qui siano stati rinvenuti i corpi dei martiri Gavino, Proto e Gianuario, protettori della città). L'ultimo pezzo di lungomare per arrivare alla zona del porto ed alla torre aragonese.

10 KM PORTO TORRES: Ufficio turistico (Baingiu Cuccu tel 3276620704) nella stazione marittima, aperto il mattino in inverno; tutto il giorno in stagione-credenziali e testimonium, che sono disponibili anche in Municipio, da Antonio Chessa, tel 3341170684 portavoce del Sindaco o da Pietro Masala, ufficio stampa, tel 3384909386/ b&b da Priscilla, via Angioy 15, convenzionato da 22€ singola, a 30€ doppia/ b&b da Arianna, via Amsicora 43 dietro il municipio, tel 3471637140, chiamare direttamente/ hostel Balai, via Croce 11 da 35€, sopra chiesetta di Balai vicino/ Porto di mare importante e frequentato in estate, é punto di arrivo e di partenza del cammino di santu Jacu. La stazione dei bus é sul viale della Torre aragonese (biglietti dal giornalaio); poco più avanti, dopo il museo, c'è la stazione ferroviaria (però il biglietto si fa' sul treno) e di fianco la stazione marittima, infine agibile dopo lunghi anni (servizi e biglietti) e di fronte la fermata della navetta gratuita per l'imbarco. Sul golfo dell'Asinara, Porto Torres era "Turrus Lybisonis", unica colonia di cittadini romani della provincia "Sardinia", chiamata "Iulia". Il porto era il centro della vita cittadina che aveva rapporti con altri centri romani della Sardegna, in particolare Karalis, a cui era collegata come "caput viae" dalla più importante arteria dell'Isola. A Ostia, nel Piazzale delle Corporazioni si è rinvenuto il mosaico che indica la "statio", dei "Navicularii Turritani" dalla colonia di "Turrus Lybisonis". Nel 484 Turrus è una delle cinque sedi episcopali sarde. Tra l'XI e il XII secolo sorge la Basilica romanica di San Gavino. Ci sono anche le Terme Centrali, dette "Palazzo di Re Barbaro" e il museo "Antiquarium Turritano" vicino alla stazione marittima ed anche i resti del ponte romano. Buon cammino in terra sarda! amicisantujacu@gmail.com

TRACCE GPS da Olbia a Ploaghe e Porto Torres

[Wikiloc | Percorso CSJ 57 da Olbia a Sant'Antonio di Gallura](#)

[Wikiloc | Percorso CSJ 55/56 - Sant'Antonio di Gallura - Tomba dei Giganti di Coddu Vecchiu - Li Muri Necropoli - Bassacutena](#)

[Wikiloc | Percorso CSJ del Nord 54- da Luogosanto centro a santu Jacu e Bassacutena centro](#)

[Wikiloc | Percorso CSJ del Nord 53- da Aggius a Luogosanto, passando per santu Jacu](#)

[Wikiloc | Percorso CSJ 52- da Tempio Pausania ad Aggius centro](#)

[Wikiloc | Percorso CSJ del Nord - 52A da Tempio Pausania centro a Bortigiadas](#)

[Wikiloc | Percorso CSJ del Nord 51 - da Bortigiadas a santa Maria Coghinas \(Cuzina\) passando dalle Terme](#)

[Wikiloc | Percorso CSJ 50 - da Santa Maria Coghinas a Perfugas passando per Sedini \(santu Jacu\) e Bulzi](#)

[Wikiloc | Percorso CSJ 49- da Perfugas a Chiaramonti passando per Laerru e Martis](#)

LA VARIANTE CORTA DA TEMPIO PAUSANIA A CHIARAMONTI IN DUE TAPPE

<https://it.wikiloc.com/percorsi-escursionismo/tempio-pausania-perfugas-110257560> Variante corta

[Wikiloc | Percorso CSJ del NORD 49 A - da Perfugas a Chiaramonti passando per Bulzi, Sedini, Laerru, Martis](#)

[Wikiloc | Percorso CSJ del Nord -48 - da Chiaramonti a Ploaghe](#)

Prosegue sull'Asse Centrale verso Porto Torres

2 Sassari centro- Ossi-Cargeghe-Florinas-Codrongianos-Saccargia-Ploaghe

<https://it.wikiloc.com/percorsi-escursionismo/2-csj-da-sassari-centro-a-ploaghe-su-strada-13888068>

1 A Sorso-Sennori-Sassari

<https://it.wikiloc.com/percorsi-escursionismo/csj-1a-sorso-sassari-51377959>

1 Porto Torres-Platamona-Sorso

<https://it.wikiloc.com/percorsi-escursionismo/csj-1-porto-torres-sorso-51377381>